Bu iki derste, büyük bir mağazada aranılanı bulmak ve birine bir şey alması konusunda ısrar etmek için söylenen sözleri öğreneceksiniz.

STUDY TIPS

İngilizcenin telaffuzu üstünde çalışırken, iyi İngilizce konuşan birçok kişinin bile aksanlarının bozuk olabildiğini unutmayın.

Şimdilik anlaşılır bir biçimde konuşmanız yeterlidir.

İlk günden bir İngiliz gibi konuşamadığınız için üzülmeyin.

It's on the ground floor.

1·READ

Okuyun

Aşağıdaki konuşmayı okuyun.

2·LISTEN

Bandı dinleyin

Lucy Lovat'la teyzesi Stephanie Champion, Londra'da, Oxford Street'teki büyük bir mağazada alışveriş yapıyorlar.

Aunt Stephanie: **Excuse me, where can I get some wool?**	Affedersiniz, nerede(n) (biraz) yün alabilirim?
Assistant: **In the haberdashery department.**	Tuhafiye reyonunda(n)/ bölümünden.
(Tezgâhtar) **It's on the ground floor.**	Zemin katta(dır).
Aunt Stephanie: **Thank you very much.**	Çok teşekkür ederim.
I'm going to the ground floor, Lucy.	Ben zemin kata gidiyorum, Lucy.
Where's the escalator?	Yürüyen merdiven nerede?
Lucy: **It's over there, look.**	Orada, bak.
I want to buy a record.	Ben bir plak almak istiyorum.
Shall we meet in the coffee bar in quarter of an hour?	Çeyrek saat (on beş dakika) sonra kahve salonunda buluşalım mı?
Aunt Stephanie: **OK. See you in quarter of an hour, then.**	Peki. Öyleyse, çeyrek saat sonra görüşmek üzere.

Stephanie zemin kata iner; bu arada Lucy plak reyonunu aramaktadır.

Lucy: **Excuse me.**	Affedersiniz.
Can you tell me how to get to the record department?	Bana plak reyonuna nasıl gidileceğini söyleyebilir misiniz?
Assistant: **Go through the toy department and turn left.**	Oyuncak reyonundan geçin ve sola dönün.

Daha sonra Lucy ile teyzesi kahve salonunda buluşurlar.

Aunt Stephanie: **Did you find your record?**	Plağını buldun mu?
Lucy: **Yes, I did.**	Evet.
In fact I bought three.	Gerçekte (doğrusunu istersen) üç tane aldım.
How did you get on?	Sen ne yaptın?
Aunt Stephanie: **I bought a knitting machine!**	Ben bir örgü makinesi aldım!
Lucy: **Good heavens!**	Aman Yarabbi!
And did you buy the wool?	Yünü de aldın mı?
Aunt Stephanie: **Oh, I forgot about that!**	Aa, onu unuttum!

3·TAKE ANOTHER LOOK

Bir daha bakın

Metni anladınız mı?

4·REPETITION — *Tekrarlama*

Bandı dinleyin ve şunları tekrarlayın.

Excuse me... where can I get a record?	Affedersiniz.... nerede(n) plak alabilirim?
In the record department.	Plak reyonunda(n) / bölümünde(n).
record department	plak reyonu
stationery department	kırtasiye reyonu
toiletry department	parfümeri reyonu
toy department	oyuncak reyonu
It's on the ground floor.	(O) zemin katta(dır).
on the first floor	birinci katta
on the second floor	ikinci katta
It's in the basement.	Bodrumda(dır).
When you come out of the lift... it's on your left.	Asansörden çıktığınızda... (o) solunuzdadır.
Where's the lift?	Asansör nerede?
lift escalator stairs	asansör yürüyen merdiven merdiven
The stairs are over there.	Merdiven orada.

Men's Wear	Erkek giysileri
Ladies' Wear	Kadın giysileri
Children's Wear	Çocuk giysileri
Household Goods	Ev eşyaları
Electrical Goods	Elektrikli aletler
Haberdashery	Tuhafiye
Food Hall	Yemek salonu
Coffee Bar	Kahve salonu
The Coffee Bar is on this floor.	Kahve salonu bu katta (dır).
Go through the Children's Wear department...	Çocuk giysileri reyonundan geç(in)...
... and turn right.	... ve sağa dönün.
Shall we meet in the Coffee Bar?	Kahve salonunda buluşalım mı?
Yes, see you in the Coffee Bar.	Evet, kahve salonunda görüşmek üzere.

5·TAKE ANOTHER LOOK — *Bir daha bakın*

Telaffuzunuzu banttaki seslere benzetmeye çalışın. **Floor***'daki çift* **"o"***nun* **"o"** *olarak telaffuz edildiğine ve* **door** *(kapı) ile kafiyeli olduğuna dikkat edin.*

6·STUDY — *Çalışın*

Şu açıklayıcı notları okuyun.

Where can I get...? Burada **get** "(satın) almak" anlamındadır.

in the basement **Ground floor** ile birlikte **on** kullanılmasına karşılık, **in the basement** dendiğine dikkat edin.

come out **Come out** "çıkmak" demektir.
Örnekler: **When I came out (of the shop).** (Mağazadan) çıktığımda.
He is coming out (of the theatre). (Tiyatrodan) çıkıyor.

Men's Bu, "erkeklerin" demektir. **"S"** ile yapılan çoğullarda kesme işaretini **s**'den sonra koyun.
(tekil) **This is the girl's lunch.** Bu, kızın öğle yemeğidir.
(çoğul) **This is the girls' lunch.** Bu, kızların öğle yemeğidir.
Men, ladies, children kuraldışı çoğullardır.
man men lady ladies child children

Shall we...? Bir öneride bulunurken **shall** kullanın.
Örnekler: **Shall we have a cup of tea?** Bir fincan çay içelim mi?
Shall I open the window? Pencereyi açayım mı?

stairs **Stairs** "merdiven" demektir; sözcüğün tekil hali (stair) "basamak" anlamına gelir.

7·LEARN — *Öğrenin*

Aşağıdaki önemli sözleri öğrenin.

Where can I get a record?
In the record department.
It's on the ground floor.
When you come out of the lift...
go through the Coffee Bar... and turn left.
It's on your right.
Where's the lift?
It's over there.

Aşağıdaki önemli sözcükleri öğrenin.

departments
record
toy
electrical goods
Men's Wear
Ladies' Wear
Children's Wear
lift
escalator
stairs
basement
ground floor
first floor
second floor

8·PRACTICE *Uygulama*

Şu alıştırmaları yapın. Yanıtlar sayfa 240'tadır. Dilerseniz defterinize yazabilirsiniz.

1 Information Desk *Danışma masası*

Yanda planı görülen mağazanın 'Danışma'sında çalıştığınızı düşünün.

A. Aşağıdaki soruları yanıtlayın. Örneği izleyin.

B. Yanıtlarınızı sayfa 240'taki anahtarla karşılaştırın. Sonra banttaki sorulara karşılık, yazmış olduğunuz yanıtları yüksek sesle okuyun.

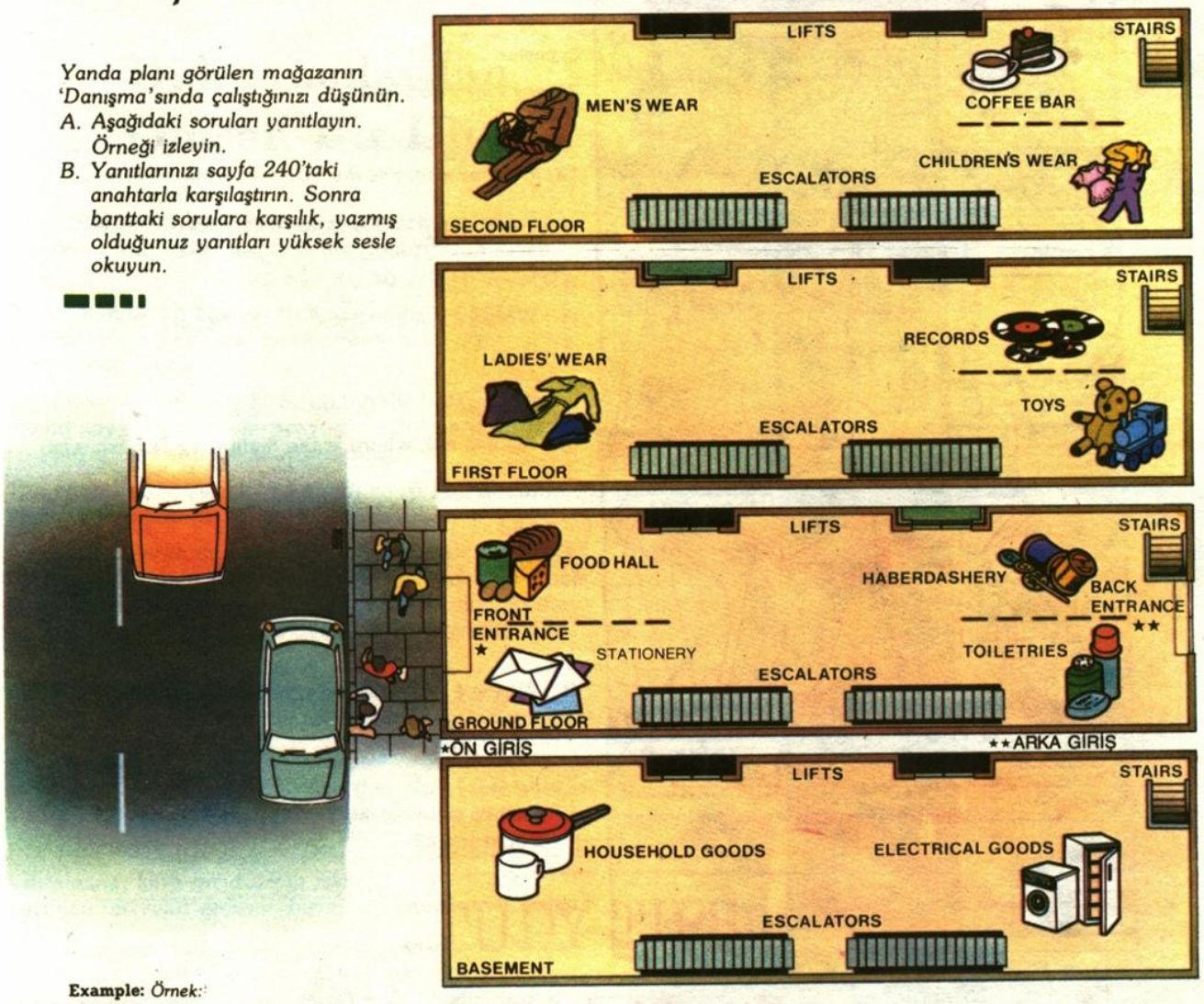

Example: *Örnek:*

Excuse me, where can I get a man's suit?

In the men's wear department.

It's on the second floor.

Where can I get a pair of jeans for a child?

a).....

.....

Where can I buy a record?

b).....

.....

Hallo, can you tell me where I can get a cup of coffee?

c).....

.....

Excuse me, where can I get a cassette-player?

d).....

.....

Good morning, where can I get a dress?

e).....

.....

2 The Lift Operator

Asansörcü

Şimdi de mağazanın asansörcülerinden birisiniz. Sayfa 229'daki plana bir daha bakın ve müşterilerin sorularını yanıtlayın. (Her konuşmada, sorulan reyonun bulunduğu kattasınız.) Örnekleri izleyin.

Examples: *Örnekler:*

Where's the Food Hall?

It's on your right.

Excuse me, where is the Toy Department, please?

Go through the record department and it's on your left

a) Where's the Electrical Goods Department?

.....

.....

b) Excuse me, where is the Stationery Department?

.....

.....

c) Where's the Coffee Bar, please?

.....

.....

d) Where's the Children's Wear Department?

.....

.....

e) Excuse me, where's the Household Goods Department?

.....

.....

3 Pronunciation

Telaffuz

Banttaki sözcükleri tekrarlayarak **"o"** *sesini çalışın.*

door	kapı	floor	kat
more	daha çok	nor	ne de
saw	görmek (geçmiş zaman)	your	senin, sizin

4 Sing this song

Şu şarkıyı söyleyin.

Where can I get a coffee?
Where's the coffee bar?
Second floor.
Second floor.
It's on the second floor.
You can get a coffee
on the second floor.

A Nation of Shopkeepers

Dükkâncılardan Oluşan Bir Ulus

Napoleon said that the English were a nation of shopkeepers. He intended the description as an insult.

To a conquering hero with huge aspirations, running a profitable shop must have seemed a very demeaning pastime.

But since then, things have changed. Napoleon would say they have improved. English people are no longer as keen on shopkeeping.

The truth is that running a small shop has become very hard work.

To compete with the chain stores and supermarkets, ordinary shopkeepers have to open early and close late. Modern English people won't do this, so they go bankrupt or get taken over by immigrants who will.

England has become a nation of Greek, Polish, Chinese, Italian and Indian shopkeepers. Napoleon would be proud of us...

Napolyon, "İngilizler dükkâncılardan oluşan bir ulustur," demişti. Bu tanımlamayı aşağılama niyetiyle yapmıştı.

Çok büyük emelleri olan, zaferler kazanmış bir kahramana, kârlı bir dükkân işletmek, insanı çok küçülten bir vakit geçirme biçimi gibi görünmüş olmalı.

Ama o zamandan bu yana, durum değişmiştir. Napolyon (olsaydı, İngilizlerin) geliştiklerini söylerdi. İngilizler artık, dükkân işletmeye eskisi kadar hevesli değillerdir.

Gerçek şudur ki, küçük bir dükkân işletmek, (günümüzde) çok güç bir iş haline gelmiştir.

Çok şubeli mağazalarla ve süpermarketlerle rekabet edebilmek için sıradan dükkâncılar, (dükkânlarını) erken açıp geç kapamak zorundadırlar. Modern İngilizler bunu yapmazlar, onun için ya iflas ederler ya da (dükkânları) bunu yapacak göçmenlerce devralınır.

İngiltere, Yunanlı, Polonyalı, Çinli, İtalyan ve Hintli dükkâncılardan oluşan bir ulus haline gelmiştir. Napolyon (bunu görse) bizimle gururlanırdı...

Mr Khan has had this greengrocers Shop since 1979.

Mrs Patel has been in this Chemist Shop since 1978.

Mr Spiros bought this grocers Shop six years ago.

Mrs Chang bought this hardware Shop ten years ago.

OXFORD STREET W1

OXFORD STREET

If you run out of money, there are sixteen banks. And if you wear out your shoes looking for the best bargains, there are twenty-nine shops where you can buy new ones.

Oxford Street is a long and straight street in the heart of London. It is the main shopping centre.

There are more than a dozen major department stores and hundreds of small fashion shops.

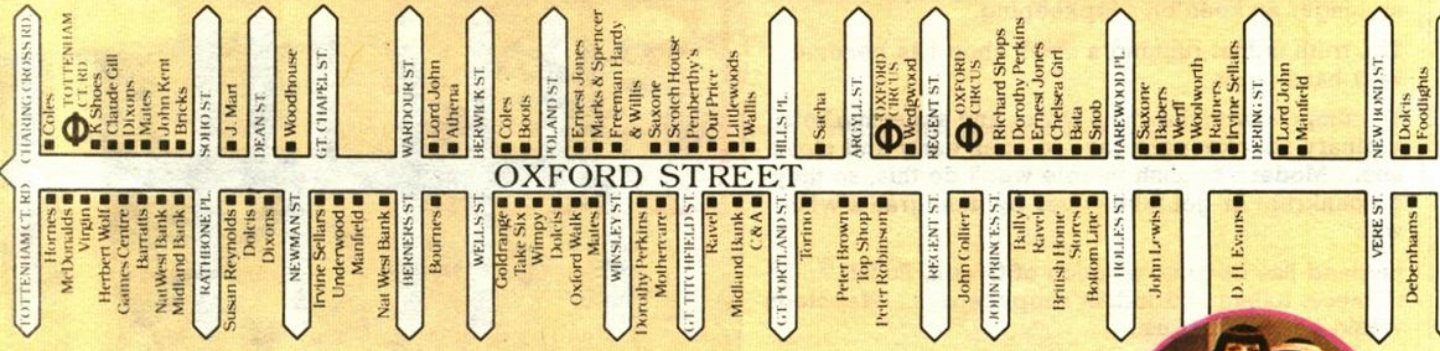

Oxford Street, Londra'nın merkezinde (yer alan), uzun ve düz bir caddedir. (Londra'nın) ana alışveriş merkezidir.

Bir düzineden fazla büyük mağaza ve yüzlerce küçük butik vardır.

Paranız biterse, on altı banka vardır. Ve en kelepir malları ararken, ayakkabılarınızı eskitirseniz, yenilerini alabileceğiniz yirmi dokuz dükkân bulunur.

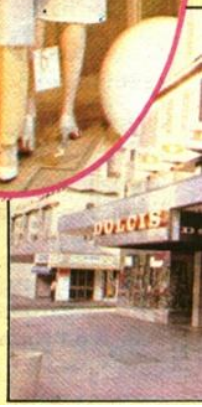

EXTRA! EXTRA! EXTRA! EXTRA! EXTRA! EXTRA! EXTRA! EXTRA! EXTRA! EXTRA! EXTRA! EXTRA! EXTRA! EXTRA! EXTRA! EXTRA! EXTRA! EXTRA! EXTRA! EXTRA!

money, there are sixteen
you wear out your shoes
best bargains, there are
ps where you can buy

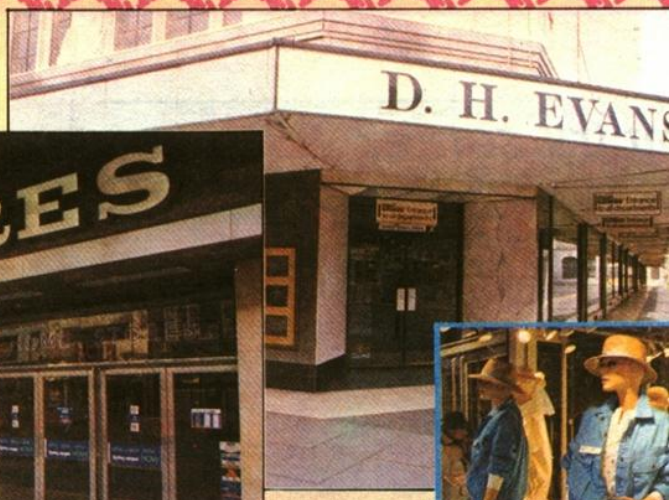

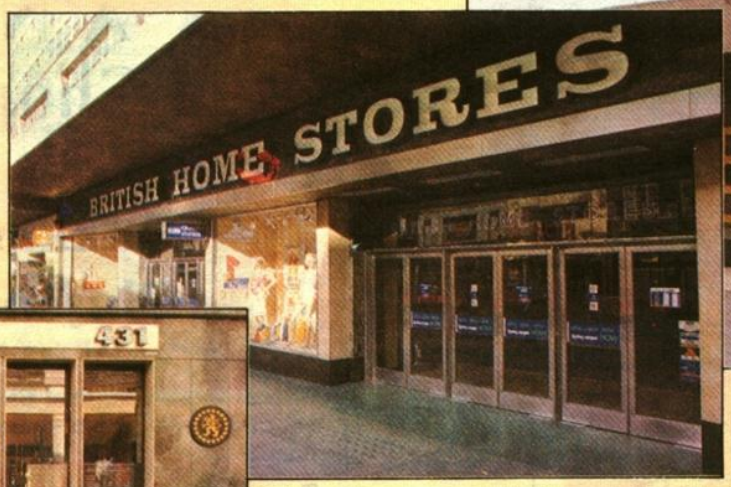

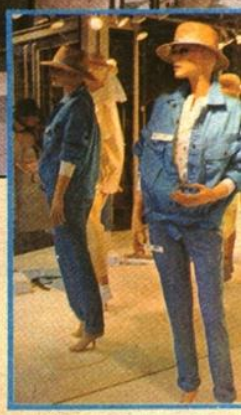

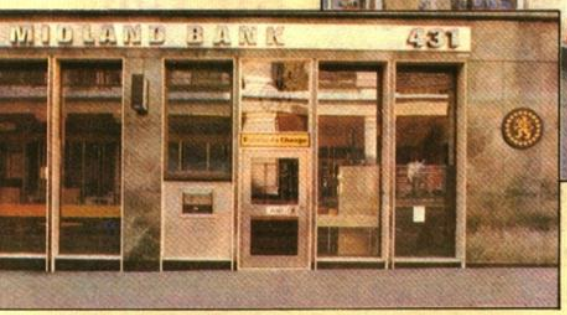

HILLS PL ■ Sacha
ARGYLL ST ■ OXFORD CIRCUS ■ Wedgwood
REGENT ST ■ OXFORD CIRCUS ■ Richard Shops ■ Dorothy Perkins ■ Ernest Jones ■ Chelsea Girl ■ Bata ■ Snob
HAREWOOD PL ■ Saxone ■ Babers ■ Werff ■ Woolworth ■ Ratners ■ Irvine Sellars
DERING ST ■ Lord John ■ Marinfield
NEW BOND ST ■ Dolcis ■ Foodlights
WOODSTOCK ST ■ Sacha
SEDLEY PL ■ Denise ■ John Kent ■ HMV Shop
BOND STREET
S. MOULTON ST ■ West One ■ Boots ■ Coles ■ Everon
GILBERT ST ■ Lloyds Bank
BINNEY ST ■ Bertie ■ Woodhouse ■ NatWest Bank
DUKE ST ■ Hornes ■ Top Shop/Burton
LUMLEY ST ■ British Airways ■ Huckleberry's
BALDERTON ST ■ Midland Bank ■ Games Centre ■ Butlins ■ Medway ■ Barclays Bank

ET

OXFORD STREET

GT PORTLAND ST ■ Torino
Peter Brown ■ Top Shop ■ Peter Robinson
REGENT ST ■ John Collier
JOHN PRINCES ST ■ Bally ■ Ravel ■ British Home Stores ■ Bottom Line
HOLLES ST ■ John Lewis
D.H. Evans
VERE ST ■ Debenhams
Dolcis
MARYLEBONE LA. ■ Mates
NatWest Bank
STRATFORD PL ■ Lilley & Skinner ■ Take Six ■ Michael Barrie ■ Lord John ■ Richard Shops
JAMES ST ■ C&A
BIRD ST ■ Gilda ■ Jane Norman ■ Barratts
DUKE ST
Selfridges

Londra'nın merkezinde
ın ve düz bir caddedir.
na alışveriş

fazla büyük mağaza ve
k butik vardır.

e, on altı banka vardır.
malları ararken,
zı eskitirseniz, yenilerini
yirmi dokuz
ur.

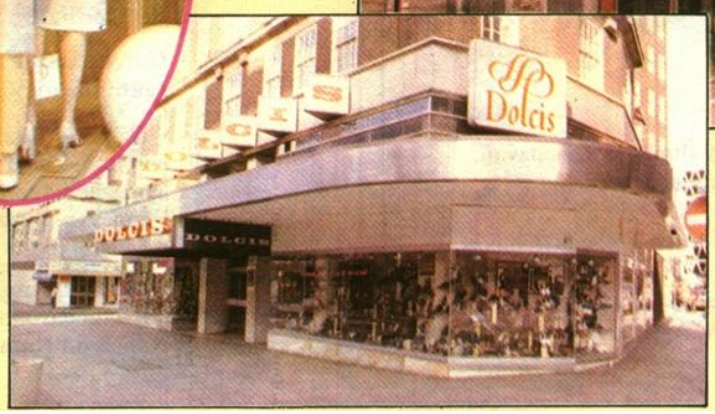

EXTRA!
D. H. EVANS
MARKS & SPENCER
HMV Shop
BOND STREET
S. MOULTON ST.
West One
Boots
Coles
Everon
GILBERT ST.
Lloyds Bank
BINNEY ST.
Bertie
Woodhouse
NatWest Bank
DUKE ST.
Hornes
Top Shop/Burton
LUMLEY ST.
British Airways
Huckleberry's
BALDERTON ST.
Midland Bank
Games Centre
Butlins
Medway
Barclays Bank
N. AUDLEY ST.
Mothercare
Bottom line
Dormeuil
Hepworth
Take Six
Hennes
Harry Fenton
Revone
Lord John
PARK ST.
C&A
OXFORD STREET
NatWest Bank
STRATFORD PL.
Lilley & Skinner
Take Six
Michael Barrie
Lord John
Richard Shops
JAMES ST.
C&A
BIRD ST.
Gilda
Jane Norman
Barratts
DUKE ST.
Selfridges
ORCHARD ST.
Marks & Spencer
NatWest Bank
Bally
Herbert Wolf
Richard Shops
Etam
Russell & Bromley
Ravel
Ernest Jones
Saxone
PORTMAN ST.
Littlewoods
Lord John
Dorothy Perkins
Paige
Dolcis
Evans Outsize
OLD QUEBEC ST.
Green & Symons
MARBLE ARCH
Cumberland Hotel
Barclays Bank
National Westminster Bank
Dolcis

THE SWEET SMELL OF SUCCESS

Why don't you try some?

1·READ

Okuyun

Aşağıdaki konuşmayı okuyun.

2·LISTEN

Bandı dinleyin

Lovat parfümleri Londra'daki lüks Harrods mağazasında tanıtılıyor. Bir parfüm tanıtma uzmanı, bütün parfüm çeşitleriyle birlikte mağazada bulunuyor.

Demonstrator: (Güzellik uzmanı)	**Would you like to try some of this, madam?**	Bundan biraz denemek ister misiniz, bayan?
Customer (Müşteri):	**What is it?**	Nedir o?
Demonstrator:	**It's Lovat – 'First Sight'. It's a perfume.**	Lovat-"First Sight" (Lovat-'İlk Bakış'). Bir parfüm.
Customer:	**That's a very silly name!**	Çok saçma bir ad!
Demonstrator:	**It's a lovely perfume. It's young and fresh.**	Nefis bir parfüm. Genç ve taze.
Customer:	**Young lady, I'm sixty-three.**	Küçük hanım, ben altmış üç yaşındayım.
Demonstrator:	**I think it would suit you.**	Size yakışacağı kanısındayım.
Customer:	**Oh, really?**	Oo, sahi mi?
Demonstrator:	**Yes, why don't you try some?**	Evet, neden biraz denemiyorsunuz?
Customer:	**Thank you.**	Teşekkür ederim.
Demonstrator:	**It comes in this beautiful, glass bottle.**	Bu güzel cam şişede satılıyor.
Customer:	**I like the perfume. But it isn't really me.**	Parfümü beğendim. Ama bana pek uygun değil.

Daha sonra, tanıtma programının nasıl gittiğini görmek üzere Sam Lovat geliyor.

Demonstrator: **Would you like to try the aftershave, sir?**	Traş losyonunu denemek ister miydiniz, efendim?
Sam: **No, thanks.**	Hayır, teşekkürler.
Demonstrator: **Well, try the toilet water. I'm sure you'll like it.**	Pekâlâ, kolonyayı deneyin. Beğeneceğinizden eminim.
Sam: **I do like it –I make it. I'm Sam Lovat.**	Beğeniyorum-Onu ben yapıyorum. Ben Sam Lovat'ım.

3·TAKE ANOTHER LOOK

Bir daha bakın

Metni anladınız mı?

4·REPETITION

Tekrarlama

Bandı dinleyin ve şunları tekrarlayın.

Would you like to try some?	Biraz denemek ister misin(iz)/miydin(iz)?
some of this	bundan biraz
It's a perfume.	(O) bir parfüm(dür).
perfume	parfüm
deodorant	deodorant (ter ilacı)
toilet water	kolonya
aftershave	traş (sonrası) losyonu
It's young and fresh.	Genç ve taze(dir).
young fresh light	genç taze hafif
rich warm mature	zengin sıcak olgun
strong sophisticated	kuvvetli sofistike
I think it would suit you.	Sana (size) yakışacağı kanısındayım.
I think you'll like it.	Beğeneceğinizi (seveceğinizi) sanıyorum (düşünüyorum).
Why don't you try some?	Neden biraz denemiyorsun(uz)?
It comes in an attractive bottle.	Çekici bir şişede satılıyor.
bottle container box	şişe kap kutu
a glass bottle	(bir) cam şişe
a cardboard container	(bir) karton kap
a wooden box	(bir) tahta kutu
a fine wooden box	zarif bir tahta kutu
I like the perfume.	Parfümü beğendim (sevdim).
It smells nice.	Hoş kokuyor.
But it isn't me.	Ama bana uygun değil.

5·TAKE ANOTHER LOOK

Bir daha bakın

Telaffuzunuzu banttaki seslere benzetmeye çalışın. **Sophisticated***'daki* **"ph"** *harflerinin* **"f"** *olarak okunduğuna dikkat edin.*

6·STUDY

Çalışın

Şu açıklayıcı notları okuyun.

some of this

Şu sözler arasındaki farka dikkat edin:
some perfume (biraz parfüm)
some of this perfume (bu parfümden biraz)

hair

Hair genellikle tekil halde kullanılır.
Örnek: **Her hair is beautiful.** Onun saçı güzel.

suit

It suits you, "size yakıştı" demektir.

wooden

Wood'un (tahta) sıfatıdır; tahtadan yapılmış anlamını taşır.
Örnekler: **This box is made of wood.** Bu kutu tahtadan yapılmış.
It's a wooden box. Tahta (tahtadan yapılmış) bir kutu.

you'll

Konuşma dilinde **you will**'i **you'll** olarak kısaltın.

7·LEARN — Öğrenin

Aşağıdaki önemli sözleri öğrenin.

Would you like to try some of this?
It's a perfume.
It's young and fresh.
I think it would suit you.
I think you'll like it.
Why don't you try some?
It comes in an attractive glass bottle.

Aşağıdaki önemli sözcükleri öğrenin.

perfume	young	bottle	glass
deodorant	fresh	container	cardboard
toilet water	light	box	wooden
aftershave	attractive		
	rich		
	mature		
	sophisticated		

8·PRACTICE — Uygulama

Şu alıştırmaları yapın. Yanıtlar sayfa 240'tadır. Dilerseniz defterinize yazabilirsiniz.

1 ■ Promoting — Tanıtma

Sağdaki resimde bazı çeşitleri görülen Lovat ürünlerini tanıtıyorsunuz. Müşterilerin sorularını yanıtlayın. Resimdeki bilgilerden yararlanın.
A. Söyleyeceklerinizi yazın. Örnekleri izleyin.
B. Yazdıklarınızı sayfa 240'taki anahtarla karşılaştırın. Sonra banttaki soruları yüksek sesle yanıtlayın.

Examples: *Örnekler:*

What's Lovat – 'First Sight'?
....It's a perfume.....
....Would you like to try some?.....
Yes, please.
....It's young and fresh.....
....I think you will like it.....
Yes, it's very nice.
..It comes in a beautiful glass bottle.....

What's Lovat – 'Dawn'?
a) .....
.....
Yes, I would.
b) .....
.....
Yes, I like it very much.
c) .....

What's Lovat – 'Full Strength'?
d) .....
.....
OK, why not?
e) .....
.....
That's not bad.
f) .....

What's Lovat – 'Once'?

g) .....

.....

Yes, please.

h) .....

.....

It's terrific.

i) .....

2 Sing this song

Şu şarkıyı söyleyin.

Would you like to try some?
I think it would suit you.
I think you'll like it.
Why don't you try some?

REVISION

Gözden geçirme

1. *Ders 69 ve 70'i baştan sona bir daha okuyun.*
2. *Önemli sözleri ve açıklayıcı notları iyice öğrendiniz mi?*
3. *Ders 69 ve 70'in bantlarını dinleyin.*

Test

Bu test size, dersleri tam olarak öğrenip öğrenmediğinizi gösterecektir. Soruların hepsini tamamlamadan yanıtlara bakmayın (yanıtlar sayfa 240'tadır).

● *Kutudaki sözcükleri kullanarak aşağıdaki cümleleri tamamlayın. Örneği izleyin.*

(in)	in	on	on	out	over	through

Example: *Örnek:*

Televisions are ...in... *the Electrical Goods department.*

a) The Coffee Bar is ..... the sixth floor.

b) The lift is ..... there, look.

c) Go ..... the toy department and turn left.

d) The perfume comes ..... a beautiful box.

e) The escalators are ..... your right.

f) When you come ..... of the lift, turn left.

● *Şu cümleleri değiştirin. Örneği izleyin.*

Example: *Örnek:*

I think this perfume would suit Stephanie.

Why doesn't she try some?

I think this deodorant would suit me.

g) .....

I think this toilet water would suit Ben.

h) .....

● *Listeden birer sözcük ekleyerek aşağıdaki dizileri tamamlayın. Örneği izleyin*

first floor	sophisticated
light	(Children's Wear)
wooden	toy department
box	deodorant

Example: *Örnek:*

Men's Wear Ladies' Wear Children's Wear

i) perfume toilet water .....

j) rich mature .....

k) electrical goods department record department .....

l) glass cardboard .....

m) young fresh .....

n) basement ground floor .....

o) bottle container .....

Toplam

Ne kadar başarılısınız?

DEĞERLENDİRME: Her doğru yanıt için 4 puan, imla yanlışı bulunan her doğru yanıt için 2 puan. Puanlarınız:

50-60 puan: Mükemmel.
30-50 puan: Çok iyi (yanlışlarınıza bakın).
30 puandan az: Bu sınava gerçekten hazır mıydınız acaba? Derslere dönerek, testi yeniden yanıtlayın.

KULİSTEKİ KIZ

The girl in the wings

GODİVA'NIN PRÖMİYERİNDEN BİR HAFTA ÖNCE YÖNETMEN TOM YOUNG, BAŞ OYUNCUSUNU VE OYUNA PARA YATIRANLARIN DESTEĞİNİ YİTİRMİŞ VE TÜM UMUDUNU GENÇ BİR OYUNCUYA BAĞLAMIŞTIR.

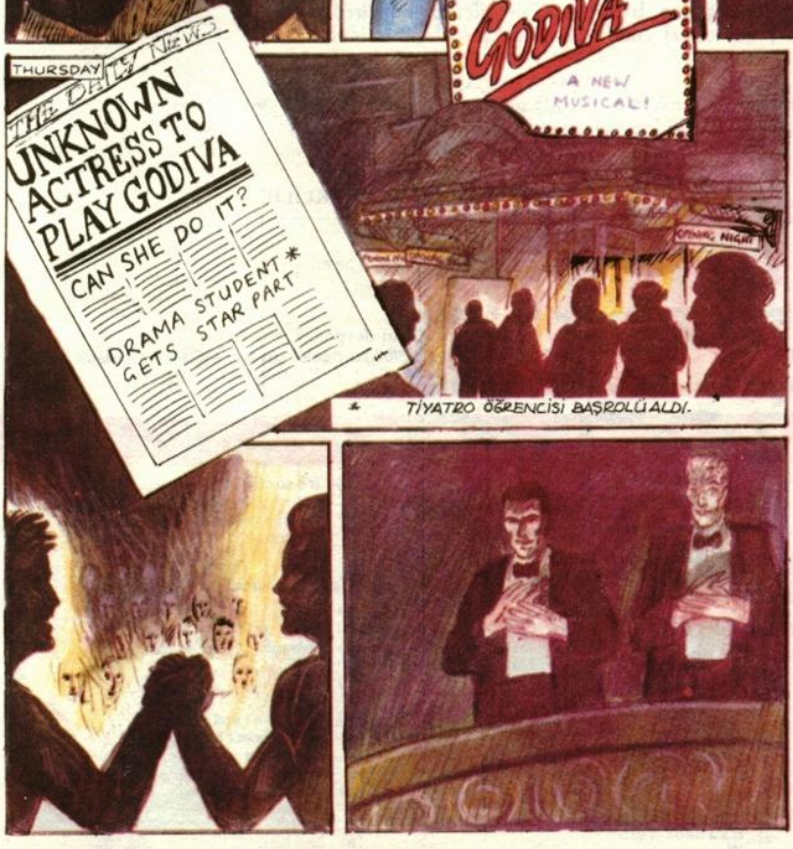

SUMMARY

Özet

İki dersteki temel dil öğelerinin özeti.

Büyük bir mağazada alışveriş

Where can I get a record?
In the record department.
It's on the ground floor.
When you come out of the lift...
go through the Coffee Bar...
and turn left.
It's on your right.
Where's the lift?
It's over there.

Satış

Would you like to try some of this?
It's a perfume.
It's young and fresh.
I think it would suit you.
I think you'll like it.
Why don't you try some?
It comes in a beautiful glass bottle.

Yeni sözcükler

Parfümeri

perfume deodorant toilet water aftershave

Sıfatlar

young fresh light attractive rich
mature sophisticated

Kaplar

glass cardboard wooden bottle container box

Reyonlar

Record department Toy department
Electrical Goods department Men's Wear department
Ladies' Wear department Children's Wear department

Katlar

basement ground floor first floor second floor

Katlar arası

lift escalator stairs

LANGUAGE REVIEW

Dilbilgisi öğelerinin tekrarı

Kısa yanıtlar

Yes *ve* **No** *yanıtlarından sonra genellikle fiilin bir bölümü tekrar edilir.*

Did my husband phone?
Yes, he did.
Can you see my wallet?
No, I can't.

Tekrar edilen bölüm esas fiil **(phone, see,** vb.) değil, yardımcı fiildir **(did, can,** vb.).

To be'nin şimdiki zamanı ile geçmiş zamanı bu kurala uymaz (bu durumda yardımcı fiil yoktur).

ŞİMDİKİ ZAMAN	GEÇMİŞ ZAMAN
Are you John?	Were they well?
Yes, I am.	No, they weren't.

Olumlu kısa yanıtlar hiçbir zaman kısaltılmaz.

DOĞRU	Yes, I am.	Yes, he will.	Yes, they would.
YANLIŞ	~~Yes, I'm.~~	~~Yes, he'll.~~	~~Yes, they'd.~~

Buraya kadar öğrenilen kısa yanıtların özeti.

am is are

ŞİMDİKİ (GENİŞ) ZAMAN

Is she away?
Yes, she is. No, she isn't.

ŞİMDİKİ ZAMANDA SÜREKLİLİK

Are you watching the news?
Yes, I am. No, I'm not.

GELECEK İÇİN KULLANILAN ŞİMDİKİ ZAMANDA SÜREKLİLİK

Are they coming back tomorrow?
Yes, they are. No, they aren't.

GELECEK ZAMAN'ı belirten **Going to**

Is it going to rain?
Yes, it is. No, it isn't.

was were

BASİT GEÇMİŞ

Was she at work?
Yes, she was. No, she wasn't.
Were they short of money?
Yes, they were. No, they weren't.

GEÇMİŞ ZAMANDA SÜREKLİLİK

Were you watching the news?
Yes, I was. No, I wasn't.
Were you *(çoğul)* staying in a hotel?
Yes, we were. No, we weren't.

Kısa yanıtlar konusunun devamı, Ders 71 ve 72'nin "Dilbilgisi öğelerinin tekrarı" bölümündedir.

Yanıtlar

Sayfa 229 ve 230

1 a) In the Children's Wear department.
It's on the second floor.
b) In the Record department.
It's on the first floor.
c) Yes, in the Coffee Bar.
It's on the second floor.
d) In the Electrical Goods department.
It's in the basement.
e) In the Ladies' Wear department.
It's on the first floor.

2 a) It's on your left.
b) Go through the Food Hall and it's on your right.
c) It's on your left.
d) Go through the Coffee Bar and it's on your left.
e) It's on your right.

Sayfa 236 ve 237

1 a) It's a perfume.
Would you like to try some?
b) It's mature and sophisticated.
I think you'll like it.
c) It comes in a lovely glass bottle.
d) It's a toilet water (for men).
Would you like to try some?
e) It's rich and warm.
I think you'll like it.
f) It comes in a fine wooden box.
g) It's a deodorant.
Would you like to try some?
h) It's strong but light.
I think you'll like it.
i) It comes in an attractive cardboard container.

Testin yanıtları

a) on
b) over
c) through
d) in
e) on
f) out
g) Why don't you try some?
h) Why doesn't he try some?
i) deodorant
j) sophisticated
k) toy department
l) wooden
m) light
n) first floor
o) box